ENGENHARIA DE SOFTWARE

Engenharia de Software: Fundamentos, Métodos e Aplicações

A Engenharia de Software surgiu como resposta às crescentes demandas por sistemas computacionais eficientes, confiáveis e economicamente viáveis. Este campo multidisciplinar combina princípios da ciência da computação, matemática e gestão de projetos para desenvolver metodologias sistemáticas de criação e manutenção de software. Ao longo dos anos, a disciplina evoluiu significativamente, incorporando novas técnicas, ferramentas e paradigmas que transformaram radicalmente o processo de desenvolvimento. Esta apostila explora os fundamentos teóricos e práticos da Engenharia de Software, apresentando os métodos consagrados e as aplicações contemporâneas que definem esta área essencial para o avanço tecnológico da sociedade.

por RJ DIGITAL null

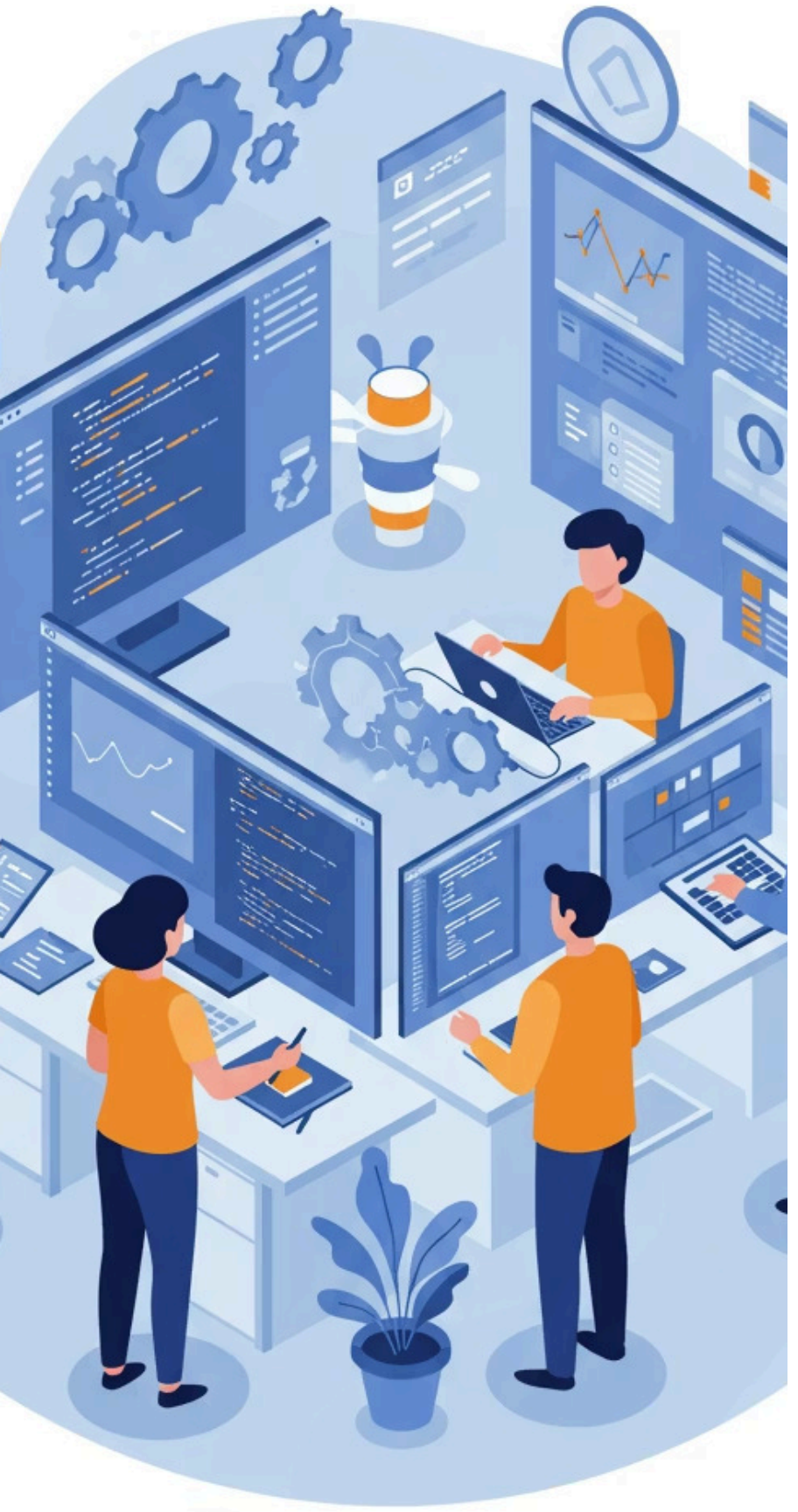

Software Enginering

Sumário

1. Introdução
2. Software
   a. Problemas Associados Ao Software
   b. A Importância Do Software
   c. O Papel Evolutivo Do Software
   d. Aplicações Do Software
3. Engenharia De Software: Uma Definição
   a. O Que É Engenharia De Software?
   b. Método Baseado Na Decomposição De Funções
   c. Método Baseado Na Estrutura De Dados
   d. Paradigmas De Engenharia De Software
   e. Processos De Software
4. Os Desafios Da Engenharia De Software
5. Técnicas De Entrevistas E De Coleta De Dados
   a. Problemas Fundamentais
   b. Diretrizes Para A Realização De Entrevistas
   c. Certifique-Se De Que Tem Autorização Para Falar Com Os Usuários
   d. Planeje A Entrevista Para Fazer Uso Eficiente Do Tempo
   e. Utilize Ferramentas Automatizadas Que Sejam Adequadas, Mas Não Abuse
   f. Tente Descobrir Quais Informações O Usuário Tem Mais Interesse
   g. Possíveis Formas De Resistência Na Entrevista
   h. Outros Problemas
   i. Formas Alternativas De Coleta De Dados
   j. Observações No Ambiente
6. Os Paradigmas Da Engenharia De Software
7. O Ciclo De Vida Clássico
8. Considerações Finais
9. Referências Bibliográficas

Introdução

A Engenharia de Software surgiu como resposta à crescente complexidade dos sistemas computacionais e à necessidade de métodos sistemáticos para o desenvolvimento de software confiável, eficiente e de alta qualidade. Inicialmente cunhado em 1968 durante a conferência da NATO em Garmisch, Alemanha, o termo "Engenharia de Software" marcou o reconhecimento da crise de software que afetava a indústria na época.

Esta disciplina representa a aplicação de princípios de engenharia ao desenvolvimento de software, estabelecendo fundamentos sólidos para a concepção, desenvolvimento, implementação e manutenção de sistemas computacionais complexos. Diferente da programação tradicional, a Engenharia de Software envolve um processo sistemático e disciplinado que abrange todo o ciclo de vida do software.

Contexto histórico

A evolução da Engenharia de Software acompanhou o desenvolvimento dos computadores e sistemas de informação, adaptando-se continuamente às mudanças tecnológicas e organizacionais.

Relevância atual

Com a digitalização acelerada dos negócios e a dependência crescente de software em praticamente todos os setores da economia, a Engenharia de Software tornou-se crítica para o sucesso organizacional.

Abordagem multidisciplinar

Combinando conhecimentos de ciência da computação, gestão de projetos, matemática e design, esta disciplina oferece um framework abrangente para enfrentar desafios tecnológicos complexos.

Nesta apostila, exploraremos como a Engenharia de Software evoluiu de uma abordagem inicialmente centrada em código para uma disciplina abrangente que considera aspectos técnicos, econômicos, sociais e organizacionais. Analisaremos metodologias consolidadas e tendências emergentes, sempre destacando a importância da adaptação ao contexto específico de cada projeto. Veremos também como as boas práticas de Engenharia de Software contribuem não apenas para a qualidade técnica dos produtos, mas também para o alinhamento estratégico com os objetivos de negócio das organizações.

Software

O software representa o conjunto de instruções e dados que, quando executados em um computador, produzem a funcionalidade e o desempenho desejados. Mais do que apenas linhas de código, o software é um produto complexo que incorpora conhecimento, lógica e criatividade humana transformados em uma forma executável por máquinas.

De acordo com Pressman e Maxim (2016), o software pode ser compreendido sob três perspectivas fundamentais:

- Instruções (programas de computador) que, quando executadas, fornecem funções e desempenho desejados
- Estruturas de dados que permitem que os programas manipulem informações adequadamente
- Documentação que descreve a operação e o uso dos programas

Diferentemente do hardware, o software não "desgasta-se" fisicamente, mas deteriora-se por modificações contínuas e da evolução de requisitos, o que introduz complexidades e pode levar à degradação da sua qualidade ao longo do tempo. Este fenômeno é conhecido como "entropia de software".

A natureza do software evoluiu significativamente nas últimas décadas. O que antes era limitado a sistemas monolíticos desenvolvidos para plataformas específicas, hoje abrange aplicações distribuídas, serviços em nuvem, aplicações móveis e sistemas embebidos. Esta evolução continua a ser impulsionada por avanços em hardware, redes, interfaces de utilizador e paradigmas de programação.

O software moderno caracteriza-se pela sua natureza interligada, pela necessidade de escalabilidade e por interações complexas com outros sistemas. As equipas de desenvolvimento enfrentam o desafio de criar produtos que não apenas atendam às necessidades funcionais, mas também apresentem atributos de qualidade como segurança, desempenho, usabilidade, manutenibilidade e adaptabilidade às mudanças do ambiente de negócios.

Em essência, o software representa a materialização da lógica e do conhecimento humano em um formato que pode ser executado por máquinas, servindo como ponte entre as capacidades tecnológicas e as necessidades humanas e organizacionais.

Problemas Associados Ao Software

O desenvolvimento e a manutenção de software enfrentam desafios significativos que afetam tanto a qualidade do produto final quanto o processo de desenvolvimento. Estes problemas, muitos dos quais persistem desde os primórdios da computação, continuam a representar obstáculos importantes para a entrega bem-sucedida de projetos de software.

Complexidade Inerente

Os sistemas de software modernos apresentam níveis de complexidade sem precedentes, com milhões de linhas de código, interações entre múltiplos componentes e integração com diversos sistemas externos.

Cumprimento de Prazos

A pressão por entregas rápidas frequentemente leva a compromissos na qualidade, documentação inadequada e acúmulo de dívida técnica que compromete a manutenção futura.

Volatilidade de Requisitos

Mudanças contínuas nos requisitos, mesmo em fases avançadas do desenvolvimento, representam um dos maiores desafios para os projetos de software.

Garantia de Qualidade

A dificuldade em testar exaustivamente todas as possíveis combinações de entradas e estados do sistema compromete a confiabilidade do software.

Segundo Sommerville (2019), a natureza do software torna sua gestão particularmente desafiadora. Diferentemente de produtos físicos, o software é intangível, o que dificulta o acompanhamento do progresso e a avaliação da qualidade durante o desenvolvimento. Além disso, não existem processos padronizados que garantam sucesso em todos os projetos - cada projeto tem características únicas que exigem adaptação dos métodos.

Um problema crítico é o chamado "fenômeno da bola de neve" - pequenas decisões iniciais que parecem insignificantes podem ter impactos profundos em fases posteriores do desenvolvimento ou manutenção. Isto é particularmente relevante na arquitetura de software, onde escolhas iniciais podem limitar significativamente a flexibilidade e escalabilidade futuras.

A comunicação inadequada entre stakeholders técnicos e não técnicos leva frequentemente a expectativas desalinhadas e insatisfação com o produto final. Esta lacuna de comunicação manifesta-se tanto na definição inicial de requisitos quanto na validação do produto em desenvolvimento.

A obsolescência tecnológica também representa um desafio significativo. O rápido avanço das tecnologias significa que sistemas desenvolvidos hoje podem necessitar de atualizações substanciais em poucos anos, criando um ciclo constante de renovação e manutenção que deve ser gerido cuidadosamente.

A Importância Do Software

O software transformou-se num componente estratégico fundamental para praticamente todas as organizações no século XXI. Sua importância transcende o papel meramente técnico, tornando-se um fator determinante para a competitividade, inovação e sobrevivência empresarial em mercados cada vez mais digitalizados.

Transformação Digital

O software atua como o principal viabilizador da transformação digital nas organizações. Esta transformação não se limita apenas à automação de processos existentes, mas abrange a reimaginação completa de modelos de negócio, experiências de cliente e operações internas mediante capacidades digitais. De acordo com Santos et al. (2020), organizações que investem estrategicamente em software apresentam taxas de inovação até três vezes superiores às que mantêm abordagens tradicionais.

Vantagem Competitiva

O software proprietário desenvolvido para atender necessidades específicas de negócio constitui uma fonte significativa de diferenciação competitiva. Empresas como Amazon, Netflix e Uber construíram suas vantagens competitivas em torno de plataformas de software que permitiram repensar completamente seus setores. Tal como destacado por Leão e Soares (2021), o desenvolvimento ágil de software tornou-se indispensável para organizações que buscam adaptar-se rapidamente às mudanças de mercado.

A convergência de tecnologias como inteligência artificial, blockchain, computação em nuvem e Internet das Coisas (IoT) ampliou significativamente o papel e a importância do software. Estes avanços tecnológicos, materializados por meio de software, estão a redefinir indústrias inteiras e a criar oportunidades de negócio sem precedentes.

Sistemas críticos de software controlam infraestruturas essenciais como redes elétricas, sistemas de transporte, instalações médicas e operações financeiras. A confiabilidade destes sistemas é vital não apenas para a continuidade dos negócios, mas para o funcionamento da sociedade como um todo. Como observa Medeiros (2022), falhas em software crítico podem resultar em impactos financeiros e humanos significativos, elevando a responsabilidade dos engenheiros de software a um novo patamar.

O software também se tornou o principal meio de interação entre organizações e seus clientes, tornando a experiência do utilizador (UX) um diferencial competitivo crítico. Aplicações intuitivas, responsivas e personalizadas criam fidelidade e satisfação do cliente, enquanto experiências frustrantes podem rapidamente danificar a reputação da marca na era das redes sociais.

Em suma, o software evoluiu de uma ferramenta de suporte operacional para um ativo estratégico que define a capacidade de uma organização de inovar, competir e crescer no ambiente de negócios contemporâneo.

O Papel Evolutivo Do Software

O papel do software nas organizações e na sociedade tem experimentado uma evolução dramática desde os primórdios da computação. O que inicialmente era visto como uma ferramenta auxiliar para cálculos científicos e processamento de dados básicos transformou-se no componente central dos sistemas de informação e, mais recentemente, no principal motor de inovação e transformação digital.

1

1950-1965: Era do Processamento de Dados

Software focado em processamento batch, principalmente para cálculos científicos e militares. Desenvolvido por pequenas equipas com conhecimentos especializados e limitado a funções específicas.

2

1965-1985: Era dos Sistemas de Informação

Expansão para aplicações empresariais como folha de pagamento, contabilidade e sistemas de inventário. Surgimento dos sistemas multiutilizador e bases de dados relacionais.

3

1985-2000: Era da Computação Pessoal

Democratização do software com aplicações para utilizadores finais. Interfaces gráficas, aplicações de produtividade e primeiras aplicações web transformam a interação humano-computador.

4

2000-2010: Era da Conectividade

Internet como plataforma primária para software. Serviços web, computação distribuída e mobilidade expandem o alcance e impacto do software.

5

2010-Presente: Era da Transformação Digital

Software como motor de disrupção em todas as indústrias. Inteligência artificial, big data, computação em nuvem e Internet das Coisas expandem radicalmente as capacidades e aplicações do software.

Segundo Fernandes e Ribeiro (2022), esta evolução foi acompanhada por mudanças fundamentais na forma como o software é concebido, desenvolvido e distribuído. O modelo tradicional de desenvolvimento monolítico e licenciamento perpétuo deu lugar a abordagens ágeis, desenvolvimento contínuo e modelos de subscrição como Software as a Service (SaaS).

A evolução do software também se reflete na sua arquitetura interna. De sistemas monolíticos, passamos para arquiteturas cliente-servidor, depois para arquiteturas orientadas a serviços (SOA) e, mais recentemente, para microsserviços e arquiteturas serverless que oferecem níveis sem precedentes de escalabilidade, resiliência e flexibilidade.

Conforme destacado por Oliveira e Costa (2023), o software transcendeu seu papel inicial como ferramenta de automação para tornar-se um meio de transformação organizacional e social. Plataformas de software agora orquestram ecossistemas inteiros, conectando clientes, parceiros, fornecedores e mesmo competidores em redes de valor que redefinem indústrias tradicionais e criam novos modelos de negócio.

Esta evolução contínua do papel do software destaca a importância crescente da Engenharia de Software como disciplina fundamental para organizações que buscam aproveitar o potencial transformador da tecnologia no contexto contemporâneo.

Aplicações Do Software

O software permeia praticamente todos os aspectos da vida moderna, com aplicações que se estendem muito além do âmbito tradicional dos computadores pessoais e servidores corporativos. A diversidade e ubiquidade das aplicações de software refletem sua versatilidade e importância fundamental na infraestrutura tecnológica contemporânea.

Software de Sistema Empresarial

Sistemas ERP (Enterprise Resource Planning), CRM (Customer Relationship Management) e SCM (Supply Chain Management) que integram e otimizam processos de negócio complexos. Estes sistemas tornaram-se a espinha dorsal de organizações modernas, permitindo a gestão integrada de recursos, clientes e operações.

Software de Inteligência Artificial

Aplicações baseadas em machine learning, processamento de linguagem natural e visão computacional que permitem análises preditivas, automação cognitiva e novos paradigmas de interação homem-máquina. Estes sistemas estão a transformar indústrias como saúde, finanças e manufatura.

Software Embebido

Código integrado em dispositivos físicos, desde eletrodomésticos e automóveis até equipamentos médicos e sistemas industriais. O software embebido está no centro da Internet das Coisas (IoT) e da crescente convergência entre os mundos físico e digital.

De acordo com Pereira et al. (2023), o mercado global de software alcançou 5,2 trilhões de euros em 2022, com crescimento projetado de 11,5% ao ano até 2030, impulsionado principalmente por tecnologias emergentes como blockchain, computação quântica e realidade aumentada/virtual. Estas tecnologias estão a abrir novas fronteiras para aplicações de software em setores tradicionalmente menos digitalizados.

No setor de saúde, aplicações de software estão a revolucionar diagnósticos, tratamentos personalizados e gestão de cuidados médicos. Sistemas de suporte à decisão clínica, telemedicina e registos eletrônicos de saúde representam apenas algumas das aplicações que estão a transformar a prestação de cuidados de saúde globalmente.

Na área de mobilidade e transportes, software avançado está no centro de veículos autônomos, sistemas de gestão de tráfego inteligente e plataformas de mobilidade como serviço. Estas aplicações prometem redefinir completamente como pessoas e mercadorias se movem nas cidades e entre elas.

O software também está a transformar o panorama educacional por meio de plataformas de aprendizagem adaptativa, ambientes virtuais colaborativos e simulações avançadas que personalizam a experiência educacional e expandem o acesso ao conhecimento globalmente.

Esta diversidade crescente de aplicações sublinha a necessidade de abordagens de Engenharia de Software que sejam adaptáveis a diferentes domínios, requisitos de qualidade e contextos de utilização.

Engenharia De Software: Uma Definição

A Engenharia de Software representa uma disciplina sistemática, disciplinada e quantificável para o desenvolvimento, operação e manutenção de software. Mais do que apenas programação, ela engloba todo o processo de criação de software, desde a concepção inicial até a evolução contínua do sistema ao longo do tempo.

De acordo com a definição clássica de Fritz Bauer, apresentada na primeira conferência sobre Engenharia de Software em 1968 e ainda relevante: "A Engenharia de Software é o estabelecimento e uso de sólidos princípios de engenharia para obter economicamente software que seja confiável e que funcione eficientemente em máquinas reais".

Esta definição destaca vários aspectos fundamentais:

- A aplicação de princípios de engenharia ao desenvolvimento de software
- A importância da viabilidade econômica
- A ênfase na confiabilidade e eficiência
- O foco em soluções práticas que funcionem em ambientes reais

Sommerville (2019) amplia esta definição, caracterizando a Engenharia de Software como "uma disciplina de engenharia que se preocupa com todos os aspectos da produção de software, desde os estágios iniciais de especificação do sistema até a manutenção do sistema depois que este entrar em operação". Esta perspectiva mais abrangente enfatiza a natureza completa do ciclo de vida do software e a necessidade de considerá-lo holisticamente.

Pressman e Maxim (2016) destacam o aspecto de qualidade, definindo Engenharia de Software como "uma abordagem sistemática, disciplinada e quantificável ao desenvolvimento, operação e manutenção de software; isto é, a aplicação de engenharia ao software". Esta definição ressalta a importância da mensurabilidade e da aplicação de métodos rigorosos.

A Engenharia de Software moderna também reconhece a importância dos factores humanos e organizacionais. Como observam Costa e Almeida (2023), "a Engenharia de Software é tanto uma disciplina técnica quanto social, exigindo uma compreensão profunda não apenas de tecnologias, mas também de pessoas, processos e contextos organizacionais".

Estas definições convergem para uma visão da Engenharia de Software como uma disciplina abrangente que combina princípios de engenharia, práticas organizacionais e considerações humanas para criar produtos de software que atendam às necessidades dos stakeholders de forma eficaz, confiável e economicamente viável.

O Que É Engenharia De Software?

A Engenharia de Software constitui uma abordagem sistemática e disciplinada para o desenvolvimento, operação e manutenção de sistemas de software. Diferentemente da programação ad hoc ou do desenvolvimento não estruturado, a Engenharia de Software aplica princípios, metodologias e ferramentas de engenharia para garantir que o software produzido seja confiável, eficiente, manutenível e alinhado com os requisitos dos utilizadores.

Processos

Frameworks estruturados que definem atividades, entregáveis e sequência de passos para desenvolver software de forma previsível e controlada.

Qualidade

Práticas e métricas para garantir que o software atenda a padrões predefinidos de desempenho, confiabilidade e usabilidade.

Métodos

Técnicas específicas para realizar tarefas como análise de requisitos, design, codificação, teste e manutenção.

Ferramentas

Aplicações que automatizam ou assistem em partes do processo de desenvolvimento, aumentando produtividade e qualidade.

Segundo Gonçalves e Martins (2022), a Engenharia de Software distingue-se da simples programação pela sua abordagem holística e pela consideração de todo o ciclo de vida do software. Enquanto a programação foca na codificação de soluções específicas, a Engenharia de Software aborda questões mais amplas como análise de viabilidade, gestão de requisitos, arquitetura de sistemas, verificação e validação, evolução do software e considerações organizacionais.

A Engenharia de Software também se caracteriza pela sua natureza multidisciplinar. Como observam Pires e Santos (2021), "desenvolver software eficaz exige não apenas competências técnicas em programação e design de sistemas, mas também compreensão de domínios específicos, princípios de interação humano-computador, considerações éticas e habilidades de comunicação para colaborar efetivamente com stakeholders".

Um aspecto fundamental da Engenharia de Software moderna é o reconhecimento da importância da adaptabilidade e da melhoria contínua. Metodologias ágeis, DevOps e práticas de entrega contínua refletem uma evolução da disciplina em resposta à necessidade de maior flexibilidade e ciclos de feedback mais curtos.

A Engenharia de Software também incorpora princípios de engenharia como abstração, modularidade, encapsulamento e separação de preocupações para gerir a complexidade inerente aos sistemas de software modernos. Estes princípios permitem a criação de sistemas mais robustos, manuteníveis e escaláveis.

Em essência, a Engenharia de Software representa uma abordagem estruturada para transformar necessidades dos utilizadores em sistemas de software funcionais, confiáveis e sustentáveis, aplicando conhecimentos científicos e princípios de engenharia para enfrentar os desafios únicos do desenvolvimento de software.

Método Baseado Na Decomposição De Funções

O método baseado na decomposição de funções, também conhecido como projeto estruturado ou decomposição funcional, representa uma das abordagens fundamentais e clássicas na Engenharia de Software. Este método baseia-se no princípio de "dividir para conquistar", decompondo um problema complexo em componentes funcionais mais simples e gerenciáveis.

Segundo Oliveira e Castro (2023), a decomposição funcional segue uma abordagem top-down, onde o sistema é inicialmente definido em termos de sua função principal, que é progressivamente refinada em subfunções mais específicas e detalhadas. Cada função é então analisada e dividida até que se atinja um nível de granularidade que possa ser facilmente implementado.

> **Identificação da função principal**
>
> Definição do objetivo geral do sistema em termos funcionais
>
> > **Decomposição em subfunções**
> >
> > Divisão da função principal em componentes funcionais menores
> >
> > > **Refinamento iterativo**
> > >
> > > Decomposição contínua de cada subfunção até atingir componentes primitivos
> > >
> > > > **Especificação de interfaces**
> > > >
> > > > Definição clara de como as subfunções se comunicam entre si
> > >
> > > **Implementação modular**
> > >
> > > Desenvolvimento de módulos de código para cada subfunção identificada

As principais vantagens deste método incluem a simplificação de problemas complexos, a facilidade de compreensão da estrutura do sistema, a possibilidade de desenvolvimento paralelo de componentes independentes e a reutilização de módulos funcionais em diferentes partes do sistema ou em outros projetos.

A decomposição funcional encontra suas raízes teóricas no trabalho de David Parnas sobre modularização e ocultação de informação, bem como nos princípios de programação estruturada promovidos por Edsger Dijkstra e outros pioneiros da ciência da computação na década de 1960 e 1970.

Ferreira e Lima (2022) destacam que, apesar do surgimento de paradigmas mais recentes como a orientação a objetos e o desenvolvimento baseado em componentes, a decomposição funcional continua relevante, especialmente para sistemas em que os fluxos de processamento e transformação de dados são aspectos dominantes. Além disso, este método frequentemente complementa outras abordagens, fornecendo uma visão de alto nível que pode ser refinada usando técnicas orientadas a objetos ou outras metodologias.

Contudo, o método também apresenta limitações, particularmente em sistemas com forte ênfase em dados ou com requisitos altamente dinâmicos, onde abordagens baseadas na estrutura de dados ou métodos ágeis podem ser mais apropriados. A decomposição puramente funcional também pode dificultar a evolução do sistema quando novos requisitos surgem, especialmente se estes atravessarem as fronteiras funcionais estabelecidas inicialmente.

Método Baseado Na Estrutura De Dados

O método baseado na estrutura de dados representa uma abordagem fundamental na Engenharia de Software que coloca as estruturas de dados no centro do processo de design. Diferentemente da decomposição funcional que prioriza as operações, este método começa pela identificação e modelação das estruturas de dados essenciais do sistema, para depois definir os algoritmos e funções que irão manipulá-las.

Esta abordagem encontra suas raízes nos trabalhos de Michael Jackson (Método Jackson), Jean-Dominique Warnier e Ken Orr, que propuseram metodologias onde a estrutura do programa deveria espelhar a estrutura dos dados que processa. Como destacam Rodrigues e Oliveira (2022), "quando o programa reflete a estrutura dos dados que manipula, tende a ser mais coerente, compreensível e adaptável a mudanças nos requisitos".

O princípio fundamental deste método é que a estrutura de dados geralmente é mais estável que as funções do sistema. Enquanto requisitos funcionais podem mudar frequentemente, as estruturas de dados subjacentes tendem a permanecer mais constantes, fornecendo uma base mais sólida para o design do sistema.

1 Identificação das estruturas de dados

Análise e definição das principais entidades de dados, seus atributos e relacionamentos. Esta fase frequentemente utiliza técnicas como modelagem de dados, diagramas Entidade-Relacionamento (ER) ou, em abordagens orientadas a objetos, diagramas de classes.

2 Modelagem das transformações de dados

Definição de como os dados fluem e são transformados ao longo do sistema, utilizando técnicas como Diagramas de Fluxo de Dados (DFD) ou mapeamento de processos.

3 Derivação da arquitetura do sistema

Desenvolvimento da estrutura do sistema com base nas estruturas de dados identificadas, estabelecendo componentes que encapsulam tanto os dados quanto as operações sobre eles.

4 Refinamento iterativo

Aprimoramento progressivo do design, garantindo que a arquitetura do software reflita adequadamente as estruturas de dados e suas transformações.

Costa e Pereira (2023) observam que métodos baseados em estrutura de dados se revelaram particularmente eficazes em sistemas de informação empresariais, onde as entidades de dados (como clientes, produtos, pedidos) são bem definidas e centrais para os processos de negócio. Abordagens contemporâneas como o Domain-Driven Design (DDD) podem ser vistas como evoluções sofisticadas deste método, mantendo o foco nas estruturas de dados do domínio como elementos centrais do design.

Contudo, este método apresenta limitações em sistemas onde o comportamento dinâmico ou a concorrência são aspectos dominantes. Nestes casos, abordagens complementares como modelagem de processos ou métodos baseados em atores podem ser necessárias para capturar adequadamente todos os aspectos do sistema.

A evolução da Engenharia de Software tem levado a abordagens híbridas que combinam elementos de métodos baseados em estrutura de dados com outros paradigmas, buscando aproveitar as vantagens de cada um conforme apropriado para o contexto específico do projeto.

Paradigmas De Engenharia De Software

Os paradigmas de Engenharia de Software representam diferentes filosofias, abordagens conceituais e modelos que orientam o processo de desenvolvimento de software. Cada paradigma oferece uma perspectiva distinta sobre como conceber, estruturar e executar projetos de software, influenciando metodologias, técnicas e ferramentas adotadas pelas equipas de desenvolvimento.

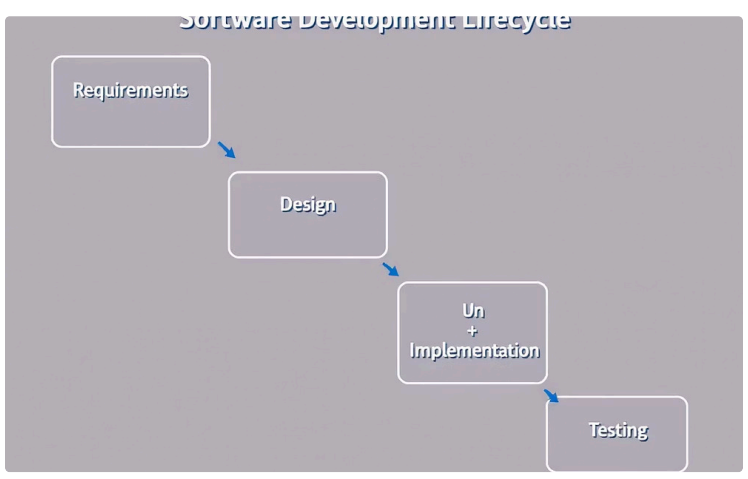

Paradigma Tradicional/Prescritivo

Baseado em processos sequenciais e bem definidos, com fases distintas e documentação abrangente. Inclui modelos como o Ciclo de Vida Clássico (Cascata), o Modelo V e metodologias formais. Enfatiza previsibilidade, estabilidade e documentação detalhada. Adequado para sistemas críticos ou com requisitos bem definidos e estáveis.

Paradigma Ágil/Adaptativo

Centrado em iterações curtas, adaptabilidade a mudanças e colaboração próxima com stakeholders. Inclui metodologias como Scrum, XP (eXtreme Programming), Kanban e SAFe. Prioriza entrega contínua de valor, resposta a mudanças e interações humanas sobre processos rígidos. Adequado para ambientes dinâmicos e projetos com requisitos evolutivos.

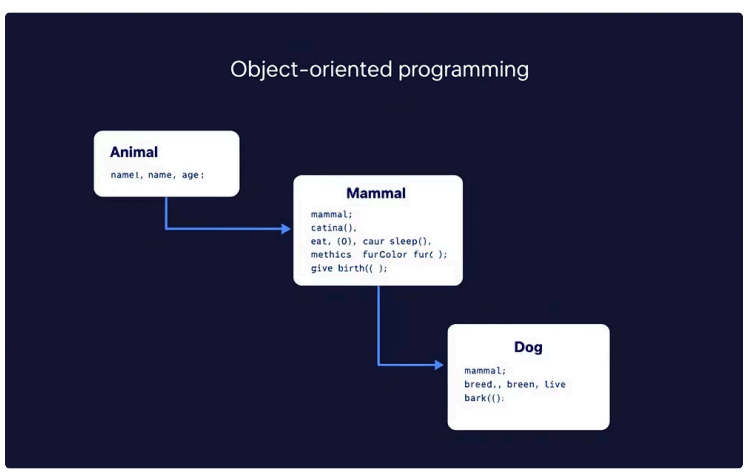

Paradigma Orientado a Objetos

Fundamentado na modelagem do mundo real por meio de objetos que encapsulam dados e comportamentos. Baseado em conceitos como classes, herança, polimorfismo e encapsulamento. Promove reutilização, modularidade e manutenibilidade. Amplamente utilizado em sistemas complexos com múltiplas entidades interrelacionadas.

Segundo Martins e Almeida (2023), a escolha do paradigma apropriado depende de múltiplos fatores, incluindo a natureza do sistema a ser desenvolvido, o contexto organizacional, as características da equipa e os objetivos específicos do projeto. Frequentemente, abordagens híbridas são adotadas, combinando elementos de diferentes paradigmas para atender às necessidades específicas de cada projeto.

Além dos paradigmas mencionados, outros têm emergido ou evoluído em resposta a novos desafios e contextos tecnológicos. O paradigma baseado em componentes enfatiza a construção de sistemas a partir de componentes reutilizáveis com interfaces bem definidas. O desenvolvimento dirigido por modelos (MDD) utiliza modelos abstratos como artefatos primários do processo de desenvolvimento. Paradigmas emergentes incluem arquiteturas baseadas em microsserviços, desenvolvimento sem servidor (serverless) e abordagens dirigidas por eventos.

Barros e Costa (2022) destacam que a evolução dos paradigmas de Engenharia de Software reflete não apenas avanços tecnológicos, mas também mudanças nas expectativas dos utilizadores, na dinâmica dos negócios e no entendimento mais profundo das complexidades inerentes ao desenvolvimento de software. Esta evolução contínua sublinha a natureza adaptativa da disciplina e a importância de uma perspectiva crítica na seleção e aplicação de paradigmas.

Na prática contemporânea, observa-se uma tendência crescente de pragmatismo, onde organizações adotam elementos de múltiplos paradigmas, criando abordagens personalizadas que melhor atendem às suas necessidades específicas, contexto e cultura organizacional.

Processos De Software

Os processos de software constituem o conjunto estruturado de atividades, métodos, práticas e transformações utilizados para desenvolver e manter sistemas de software. Eles fornecem o framework que define "como" o software será desenvolvido, estabelecendo a sequência de atividades, os papéis e responsabilidades, os artefatos a serem produzidos e os critérios de qualidade a serem seguidos.

De acordo com Fernandes e Silva (2023), um processo de software bem definido é essencial para garantir consistência, previsibilidade e qualidade no desenvolvimento, especialmente em projetos complexos ou com equipas distribuídas. No entanto, o processo deve ser adaptado às características específicas do projeto, da organização e da equipa, evitando-se tanto a ausência de processo quanto a rigidez processual excessiva.

1 **Levantamento e Análise de Requisitos**

Compreensão e documentação das necessidades dos stakeholders, estabelecendo o que o sistema deve fazer.

2 **Design do Sistema**

Definição da arquitetura, componentes, interfaces e outras características para satisfazer os requisitos.

3 **Implementação**

Codificação do software de acordo com o design estabelecido, transformando especificações em código executável.

4 **Verificação e Validação**

Testes sistemáticos para confirmar que o software funciona conforme esperado e atende aos requisitos.

5 **Implantação**

Disponibilização do sistema para os utilizadores finais em ambiente de produção.

6 **Manutenção e Evolução**

Correção de problemas, adaptação a mudanças no ambiente e implementação de novos requisitos.

Os processos de software podem variar significativamente em termos de estrutura, formalidade e adaptabilidade. Como observam Oliveira e Santos (2022), processos mais formais e prescritivos tendem a ser adotados em domínios críticos como sistemas aeroespaciais, médicos ou financeiros, onde previsibilidade e conformidade são essenciais. Já processos mais ágeis e adaptativos são frequentemente preferidos em ambientes de negócio dinâmicos, onde a capacidade de responder rapidamente a mudanças tem prioridade.

Independentemente da abordagem específica, processos de software eficazes compartilham características comuns: são repetíveis, proporcionando resultados consistentes quando seguidos; são mensuráveis, permitindo avaliação objetiva de desempenho; são adaptáveis, podendo ser ajustados conforme necessário; e são compreensíveis, sendo claros para todos os envolvidos.

A melhoria contínua de processos também é um aspecto fundamental. Modelos como CMMI (Capability Maturity Model Integration) e normas como ISO/IEC 12207 fornecem frameworks para avaliar e aprimorar processos de software de forma sistemática. Conforme destacado por Pereira e Costa (2023), a melhoria de processos deve ser vista como uma jornada contínua, não como um objetivo estático a ser alcançado.

Em resumo, os processos de software formam a espinha dorsal da prática de Engenharia de Software, proporcionando estrutura e direção para atividades complexas de desenvolvimento, ao mesmo tempo em que precisam ser suficientemente flexíveis para adaptar-se às características específicas de cada projeto e organização.

Os Desafios Da Engenharia De Software

A Engenharia de Software enfrenta uma série de desafios significativos que refletem tanto a complexidade inerente ao desenvolvimento de software quanto as rápidas mudanças no ambiente tecnológico e de negócios. Estes desafios persistem apesar dos avanços metodológicos e tecnológicos das últimas décadas, exigindo abordagens inovadoras e adaptativas.

Impacto dos Principais Desafios na Engenharia de Software (Escala 1 - 10)

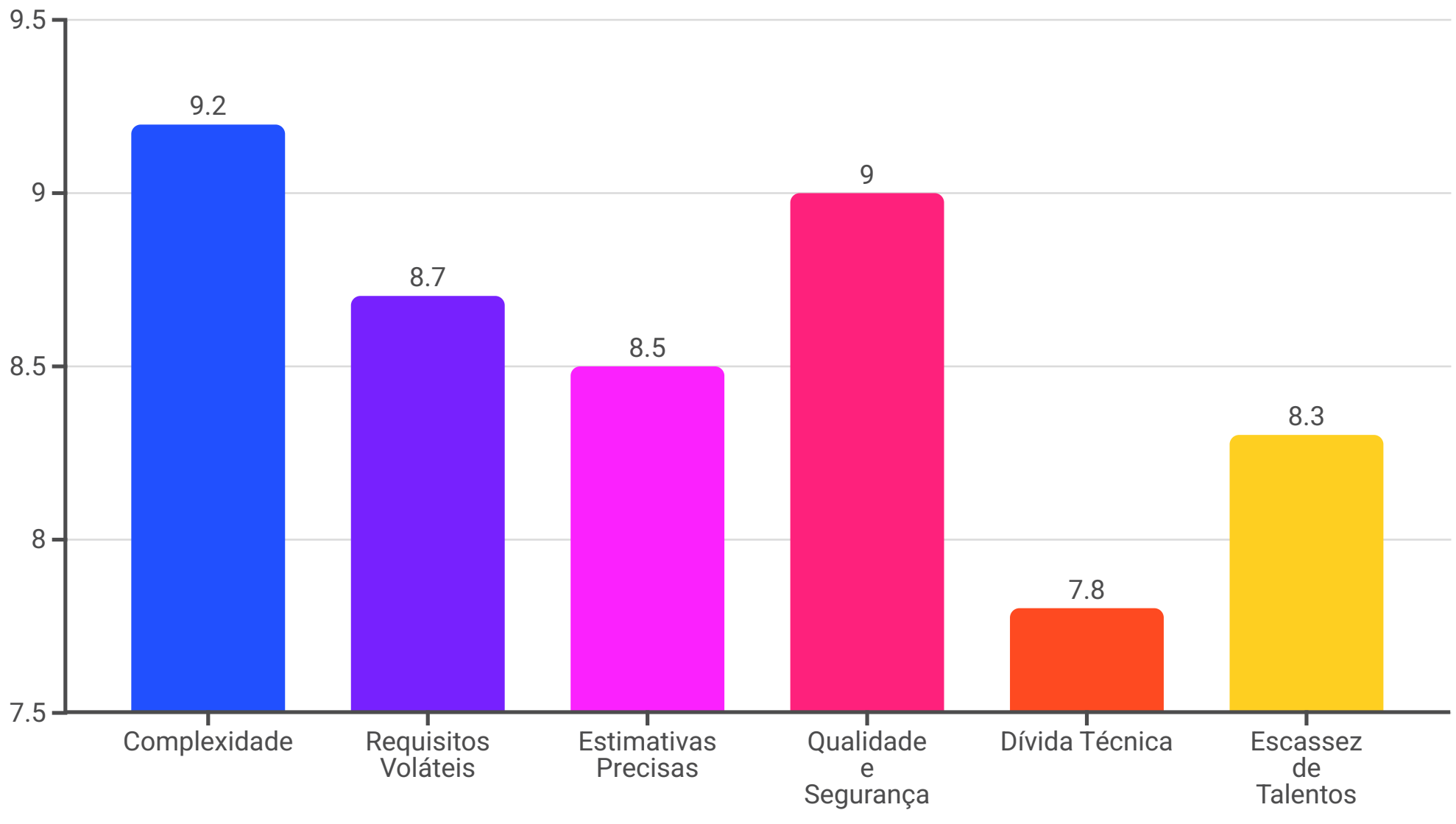

Fonte: Pesquisa Nacional sobre Desafios em Engenharia de Software, Oliveira et al. (2023)

Segundo pesquisa conduzida por Oliveira et al. (2023), os principais desafios enfrentados pelos profissionais de Engenharia de Software incluem a crescente complexidade dos sistemas, a volatilidade dos requisitos, a dificuldade em produzir estimativas precisas, as exigências de qualidade e segurança, a gestão da dívida técnica e a escassez de profissionais qualificados.

Escala e Complexidade

Sistemas modernos frequentemente envolvem milhões de linhas de código, múltiplas tecnologias e integrações complexas. Gerenciar esta complexidade enquanto se mantém a coesão do sistema representa um desafio contínuo. Como observam Santos e Ferreira (2022), "a complexidade dos sistemas de software cresce não apenas linearmente com o tamanho, mas muitas vezes exponencialmente, à medida que as interações entre componentes se multiplicam".

Transformação Digital Acelerada

A necessidade de organizações implementarem rapidamente iniciativas de transformação digital coloca pressão significativa sobre equipes de desenvolvimento, frequentemente resultando em compromissos entre velocidade e qualidade. Martins e Costa (2023) destacam que "a expectativa de entrega contínua e rápida deve ser equilibrada com práticas rigorosas de engenharia para evitar a acumulação de dívida técnica e riscos de segurança".

Obsolescência Tecnológica

A rápida evolução de tecnologias, frameworks e plataformas cria desafios tanto para o desenvolvimento de novos sistemas quanto para a manutenção de sistemas legados. Almeida e Ribeiro (2022) observam que "organizações enfrentam o dilema constante entre adotar novas tecnologias para garantir competitividade e manter a estabilidade e confiabilidade de sistemas existentes".

A crescente importância da segurança cibernética também representa um desafio significativo. Com sistemas cada vez mais interconectados e expostos a ameaças sofisticadas, a segurança precisa ser integrada em todas as fases do desenvolvimento, não apenas como uma consideração posterior. Pereira e Souza (2023) enfatizam que "a segurança como parte integrante do processo de desenvolvimento (Security by Design) tornou-se imperativa, exigindo novas competências e práticas das equipas de engenharia".

Enfrentar estes desafios requer não apenas avanços tecnológicos e metodológicos, mas também uma evolução cultural nas organizações e na formação dos profissionais de Engenharia de Software. A capacidade de adaptar-se a contextos em rápida mudança, colaborar efetivamente em equipas multidisciplinares e equilibrar considerações técnicas e de negócio torna-se cada vez mais essencial para o sucesso na disciplina.

Técnicas De Entrevistas E De Coleta De Dados

As técnicas de entrevistas e coleta de dados constituem ferramentas fundamentais no arsenal do engenheiro de software, especialmente durante as fases iniciais do desenvolvimento, quando a compreensão precisa dos requisitos e do contexto do sistema é crítica. Estas técnicas permitem aos profissionais obter informações valiosas diretamente dos stakeholders, capturando não apenas requisitos explícitos, mas também conhecimento tácito, expectativas e restrições que podem não estar documentadas.

Segundo Ribeiro e Alves (2023), o sucesso de um projeto de software está fortemente correlacionado com a qualidade do processo de elicitação de requisitos, sendo que as entrevistas bem conduzidas representam uma das técnicas mais eficazes para este fim. As entrevistas permitem uma comunicação bidirecional, onde o engenheiro pode não apenas coletar informações, mas também validar seu entendimento e explorar aspectos não previstos inicialmente.

As técnicas de coleta de dados vão além das entrevistas tradicionais, abrangendo um espectro de abordagens que podem ser combinadas para obter uma visão mais completa e precisa do domínio do problema. Estas técnicas devem ser selecionadas considerando o contexto específico do projeto, as características dos stakeholders e os tipos de informações necessárias.

Uma sessão de levantamento de requisitos com diversos stakeholders colaborando para definir necessidades do sistema.

Entrevistas estruturadas

Utilizam um conjunto predefinido de perguntas, seguindo um roteiro estabelecido. Facilitam a comparação entre respostas de diferentes stakeholders e garantem que todos os tópicos essenciais sejam abordados. Particularmente úteis quando o escopo do sistema está relativamente bem definido.

Entrevistas semiestruturadas

Combinam perguntas predefinidas com oportunidades para exploração flexível de tópicos relevantes que surjam durante a conversa. Balanceiam sistematização e descoberta, sendo frequentemente a abordagem mais eficaz para elicitação de requisitos.

Entrevistas não estruturadas

Seguem um formato mais livre e exploratório, sem roteiro rígido. Úteis nas fases iniciais do projeto, quando o domínio do problema ainda não está bem compreendido e é necessário explorar amplamente o contexto.

Pereira e Santos (2022) destacam a importância da triangulação de dados, combinando diferentes técnicas de coleta para validar e enriquecer as informações obtidas. Por exemplo, as entrevistas podem ser complementadas por observação direta, análise de documentação existente, workshops colaborativos, questionários, prototipação e técnicas de etnografia organizacional.

A preparação adequada é essencial para o sucesso das entrevistas. Isto inclui pesquisa prévia sobre o domínio do problema, definição clara dos objetivos da entrevista, seleção cuidadosa dos participantes, elaboração de perguntas eficazes e consideração de aspectos logísticos. Durante a entrevista, habilidades de comunicação como escuta ativa, questionamento eficaz e capacidade de síntese são fundamentais para maximizar o valor das informações obtidas.

É importante reconhecer que a coleta de dados é um processo iterativo. Frequentemente, as primeiras entrevistas revelam lacunas de conhecimento ou novas questões que precisam ser exploradas em interações subsequentes. Esta natureza iterativa alinha-se bem com abordagens ágeis de desenvolvimento, onde a compreensão dos requisitos evolui continuamente ao longo do projeto.

A documentação adequada das informações coletadas também é crítica, não apenas para preservar o conhecimento obtido, mas também para permitir validação posterior com os stakeholders, assegurando que seu input foi corretamente compreendido e interpretado.

Problemas Fundamentais

O desenvolvimento de software enfrenta uma série de problemas fundamentais que transcendem tecnologias específicas, metodologias ou domínios de aplicação. Estes desafios intrínsecos estão enraizados na natureza do software como um artefato complexo que combina elementos técnicos, humanos e organizacionais. Compreender estes problemas fundamentais é essencial para qualquer engenheiro de software que busque desenvolver soluções eficazes e sustentáveis.

Complexidade essencial vs. acidental

Conforme identificado por Frederick Brooks em seu seminal "No Silver Bullet", a complexidade do software é tanto essencial (inerente ao problema sendo resolvido) quanto acidental (introduzida pelas ferramentas e métodos utilizados). Enquanto a complexidade acidental pode ser reduzida com melhores práticas e ferramentas, a complexidade essencial representa um limite fundamental para a simplificação.

Comunicação e transferência de conhecimento

O desenvolvimento de software é fundamentalmente um processo de transferência de conhecimento - dos stakeholders para os desenvolvedores, entre membros da equipa, e do código para futuros mantenedores. Esta transferência é inerentemente imperfeita e sujeita a mal-entendidos, ambiguidades e perda de informação.

Mudança constante e imprevisível

Ao contrário de outras disciplinas de engenharia, o software opera em um ambiente de requisitos, tecnologias e expectativas em constante evolução. Esta mudança contínua representa um desafio fundamental para o planejamento, design e manutenção de sistemas.

Invisibilidade e abstração

O software é inerentemente invisível e abstrato, dificultando sua visualização, compreensão e avaliação. Esta característica complica tanto o desenvolvimento quanto a comunicação sobre o software com stakeholders não técnicos.

Almeida e Ferreira (2023) observam que muitos destes problemas fundamentais estão interrelacionados e se amplificam mutuamente. Por exemplo, a invisibilidade do software agrava os desafios de comunicação, enquanto a complexidade essencial torna mais difícil a adaptação às mudanças constantes. Esta natureza interconectada significa que abordar apenas um aspecto raramente é suficiente para uma melhoria significativa.

Outro problema fundamental identificado por Oliveira e Santos (2022) é a tensão entre abstração e detalhe. O software requer simultaneamente altos níveis de abstração para gerir a complexidade e atenção meticulosa a detalhes, já que até mesmo pequenos erros podem ter consequências significativas. Este paradoxo cria desafios cognitivos substanciais para desenvolvedores e arquitetos.

A discrepância entre modelos mentais também representa um problema fundamental. Diferentes stakeholders - utilizadores, desenvolvedores, gestores, clientes - frequentemente possuem modelos mentais drasticamente diferentes do mesmo sistema, levando a expectativas desalinhadas e mal-entendidos persistentes ao longo do ciclo de vida do software.

Reconhecer estes problemas fundamentais não significa aceitar a inevitabilidade de falhas ou limitações. Pelo contrário, esta consciência permite que engenheiros de software adotem estratégias realistas e eficazes para mitigar estes desafios intrínsecos, mesmo que não possam ser completamente eliminados. Como observam Costa e Lima (2023), "a engenharia de software eficaz não elimina problemas fundamentais, mas desenvolve robustez para operar eficientemente apesar deles".

Diretrizes Para A Realização De Entrevistas

A realização de entrevistas eficazes é uma habilidade crítica para engenheiros de software, particularmente durante a fase de levantamento de requisitos. Entrevistas bem conduzidas podem revelar informações valiosas sobre necessidades do utilizador, processos de negócio, restrições e expectativas que não seriam facilmente identificáveis por outros meios. As seguintes diretrizes, baseadas em práticas consolidadas e pesquisas recentes, podem auxiliar na maximização do valor das entrevistas no contexto de projetos de software.

Antes da Entrevista

- Defina claramente os objetivos da entrevista, identificando as informações específicas que deseja obter
- Pesquise sobre o domínio do problema e a organização do entrevistado para demonstrar preparação e compreensão contextual
- Prepare um roteiro ou guia com perguntas-chave, organizadas de forma lógica e progressiva
- Selecione cuidadosamente os entrevistados, assegurando que possuem o conhecimento relevante para os objetivos da entrevista
- Agende com antecedência, informando o propósito e duração estimada da entrevista
- Teste equipamentos de gravação ou ferramentas de anotação, se utilizados

Durante a Entrevista

- Inicie com uma breve introdução pessoal e explicação do propósito da entrevista
- Estabeleça rapport através de uma abordagem profissional mas cordial
- Utilize linguagem apropriada ao nível técnico do entrevistado, evitando jargões desnecessários
- Pratique escuta ativa, demonstrando interesse genuíno nas respostas
- Faça perguntas abertas que encorajem respostas detalhadas (iniciadas com "como", "por que", "descreva")
- Evite perguntas tendenciosas que sugiram respostas específicas
- Utilize técnicas de sondagem para aprofundar tópicos relevantes
- Observe comunicação não-verbal que possa indicar desconforto, confusão ou informações omitidas

Perguntas eficazes para elicitação de requisitos

Pereira e Martins (2023) identificaram categorias de perguntas particularmente eficazes para entrevistas de requisitos:

- Perguntas sobre problemas atuais: "Quais são as principais dificuldades no processo atual?"
- Perguntas sobre objetivos: "O que você espera alcançar com o novo sistema?"
- Perguntas sobre cenários: "Pode descrever um dia típico utilizando o sistema?"
- Perguntas de priorização: "Entre estas funcionalidades, quais são mais críticas para seu trabalho?"
- Perguntas sobre restrições: "Existem limitações técnicas ou organizacionais que devemos considerar?"

Após a entrevista

O trabalho não termina quando a entrevista acaba. Ações pós-entrevista são essenciais para maximizar o valor das informações coletadas:

- Documente as informações obtidas o mais rapidamente possível, enquanto ainda estão frescas na memória
- Organize as informações em categorias lógicas (requisitos funcionais, não-funcionais, restrições, etc.)
- Identifique lacunas ou contradições que necessitem esclarecimento em entrevistas futuras
- Valide sua compreensão enviando um resumo ao entrevistado para revisão
- Incorpore as informações no processo de análise de requisitos, usando-as para criar artefatos como histórias de utilizador, casos de uso ou especificações

Silva e Costa (2022) destacam a importância da adaptabilidade durante entrevistas. Mesmo com preparação cuidadosa, entrevistas frequentemente tomam rumos inesperados que podem revelar informações valiosas não antecipadas. Engenheiros de software eficazes sabem quando se desviar do roteiro planejado para explorar insights promissores, mantendo simultaneamente foco nos objetivos gerais da entrevista.

A prática regular e a reflexão sobre as experiências de entrevista são fundamentais para desenvolver esta habilidade. Como observam Oliveira e Santos (2023), "a capacidade de conduzir entrevistas eficazes não é inata, mas uma competência profissional que pode ser sistematicamente desenvolvida mediante estudo, prática deliberada e feedback".

Certifique-Se De Que Tem Autorização Para Falar Com Os Usuários

Obter autorização adequada para interagir com utilizadores é um passo frequentemente subestimado, mas crucial no processo de engenharia de requisitos. Esta autorização vai além de uma mera formalidade administrativa, representando um componente essencial para o sucesso do projeto e para a manutenção de relações profissionais éticas e produtivas dentro da organização cliente.

Segundo Pereira e Almeida (2023), a falta de autorização adequada pode resultar em consequências significativas, incluindo resistência organizacional ao projeto, informações incompletas ou enviesadas, conflitos internos na organização cliente e até mesmo questões legais relacionadas à confidencialidade e proteção de dados. Estes riscos são particularmente relevantes em setores altamente regulamentados como saúde, finanças e administração pública.

A autorização para entrevistar utilizadores deve ser obtida em múltiplos níveis organizacionais. Inicialmente, é necessário o consentimento formal da gestão do projeto ou do cliente contratante. Contudo, em estruturas organizacionais complexas, esta autorização inicial pode não ser suficiente, sendo necessário também obter aprovação de gestores departamentais ou de unidades de negócio específicas cujos membros serão entrevistados.

> ### Identifique os gatekeepers
>
> Mapeie a estrutura organizacional para identificar as pessoas com autoridade para aprovar o acesso aos utilizadores. Isto pode incluir gestores de projeto, diretores departamentais, responsáveis por segurança da informação ou conformidade regulatória.

> ### Prepare uma solicitação formal
>
> Desenvolva um documento que explique claramente o propósito das entrevistas, os benefícios esperados, os perfis de utilizadores que deseja entrevistar, o tempo estimado necessário e como as informações serão utilizadas e protegidas.

> ### Obtenha autorização documentada
>
> Assegure-se de receber aprovação por escrito, seja por meio de e-mail, memorando interno ou documento formal assinado. Esta documentação protege todas as partes envolvidas e evita mal-entendidos futuros.

> ### Verifique requisitos adicionais
>
> Consulte se existem protocolos específicos a seguir, como acordos de confidencialidade, necessidade de acompanhamento durante as entrevistas ou restrições quanto a gravações e documentação.

Em organizações com estruturas de governança de TI maduras, o processo de autorização para interação com utilizadores pode estar formalizado em políticas específicas. Nestes casos, Oliveira e Silva (2022) recomendam familiarizar-se com estas políticas logo no início do projeto, integrando seus requisitos ao planejamento das atividades de levantamento de requisitos.

Um aspecto frequentemente negligenciado é a necessidade de revisitar e, potencialmente, renovar autorizações ao longo do projeto. Alterações no escopo, mudanças na liderança organizacional ou eventos corporativos como fusões ou reestruturações podem invalidar autorizações anteriores, exigindo nova aprovação antes de continuar as atividades de entrevista.

Além da autorização organizacional, é importante considerar também o consentimento individual dos utilizadores. Como destacam Martins e Costa (2023), "mesmo com aprovação da gestão, cada participante deve ser adequadamente informado sobre o propósito da entrevista, como suas informações serão utilizadas e seus direitos durante o processo, incluindo a opção de não responder a perguntas específicas ou interromper a entrevista se necessário".

Este cuidado com autorizações apropriadas não apenas protege o projeto legalmente, mas também estabelece uma base de transparência e confiança que facilita a colaboração efetiva com os utilizadores e stakeholders organizacionais.

Planeje A Entrevista Para Fazer Uso Eficiente Do Tempo

O planejamento eficiente de entrevistas é um elemento crítico para o sucesso do processo de levantamento de requisitos. Utilizadores e stakeholders frequentemente possuem disponibilidade limitada, tornando imperativo maximizar o valor do tempo dedicado às entrevistas. Um planejamento adequado não apenas respeita o tempo dos participantes, mas também aumenta significativamente a qualidade e relevância das informações obtidas.

De acordo com Costa e Ribeiro (2023), entrevistas bem planejadas podem reduzir em até 40% o tempo total necessário para elicitação de requisitos, ao mesmo tempo em que melhoram a precisão e completude das informações coletadas. Esta eficiência deriva de uma preparação sistemática que considera tanto aspectos logísticos quanto substantivos da entrevista.

1

1-2 semanas antes

Definição de objetivos: Estabeleça claramente o que precisa ser aprendido com a entrevista, alinhando-a com os objetivos mais amplos do projeto.

Pesquisa preliminar: Estude documentação existente, processos de negócio e terminologia do domínio para evitar perguntas sobre informações já disponíveis.

Identificação dos participantes: Selecione entrevistados com conhecimento relevante e autoridade para fornecer as informações necessárias.

2

3-5 dias antes

Desenvolvimento do roteiro: Crie um guia estruturado com perguntas organizadas logicamente, priorizando as mais importantes.

Agendamento estratégico: Marque entrevistas considerando o momento ideal do dia para o tipo de informação buscada e o perfil do entrevistado.

Comunicação prévia: Envie aos participantes uma agenda clara, objetivos da entrevista e qualquer material que devam revisar antecipadamente.

3

1 dia antes

Revisão final do roteiro: Refine as perguntas baseado em informações adicionais obtidas desde o planejamento inicial.

Preparação logística: Confirme reservas de sala, teste equipamentos de gravação ou videoconferência, e prepare materiais físicos ou digitais necessários.

Lembrete aos participantes: Envie uma confirmação breve reiterando horário, local e importância da participação.

Martins e Silva (2022) recomendam a criação de um "mapa de entrevistas" para projetos complexos, identificando diferentes perfis de stakeholders e as informações específicas a serem obtidas de cada um. Esta abordagem permite otimizar o conjunto de entrevistas, evitando redundâncias desnecessárias enquanto assegura cobertura completa dos tópicos relevantes.

O planejamento deve incluir também a estruturação temporal da própria entrevista. Almeida e Ferreira (2023) sugerem a seguinte distribuição para uma entrevista típica de uma hora:

- **5 minutos:** Introduções, explicação do propósito e processo da entrevista
- **10 minutos:** Perguntas contextuais para compreender o papel do entrevistado e sua perspectiva
- **35 minutos:** Questões substantivas relacionadas aos objetivos específicos da entrevista
- **5 minutos:** Perguntas abertas permitindo ao entrevistado adicionar informações não contempladas
- **5 minutos:** Resumo dos principais pontos discutidos e próximos passos

Uma prática altamente eficaz identificada por Oliveira et al. (2022) é a realização de entrevistas-piloto com colegas ou stakeholders secundários antes das entrevistas principais. Estas sessões de teste permitem refinar o roteiro, identificar perguntas problemáticas ou ambíguas, e ajustar a alocação de tempo para diferentes tópicos.

O planejamento deve incluir também estratégias para documentação eficiente, como modelos padronizados para anotações, uso de gravações (com permissão apropriada), ou a presença de um segundo membro da equipa dedicado exclusivamente ao registro das informações, permitindo ao entrevistador principal concentrar-se na condução da conversa.

Utilize Ferramentas Automatizadas Que Sejam Adequadas, Mas Não Abuse

As ferramentas automatizadas representam recursos valiosos que podem amplificar significativamente a eficácia e eficiência do processo de entrevistas e coleta de dados em engenharia de software. No entanto, sua utilização requer discernimento e equilíbrio, evitando tanto a subutilização quanto a dependência excessiva que pode comprometer a qualidade das interações humanas essenciais ao processo.

Segundo Pereira e Almeida (2023), a seleção adequada de ferramentas automatizadas deve considerar o contexto específico da entrevista, o perfil dos entrevistados, o tipo de informação sendo coletada e as fases subsequentes do processo de engenharia de requisitos. Uma ferramenta ideal para um cenário pode ser contraproducente em outro, tornando a avaliação contextual um fator crítico.

As ferramentas automatizadas podem apoiar múltiplos aspectos do processo de entrevista, desde o planejamento e agendamento até a análise e integração dos dados coletados com outros artefatos do projeto. A chave para sua utilização eficaz é identificar onde a automação agrega valor genuíno sem comprometer a riqueza da interação humana.

Ferramentas de gravação e transcrição

Aplicações como Otter.ai, Microsoft Teams Transcription ou Amazon Transcribe podem converter automaticamente áudio em texto, facilitando a documentação completa da entrevista. Martins e Silva (2022) destacam que estas ferramentas são particularmente valiosas para entrevistas complexas com múltiplos tópicos, permitindo que o entrevistador concentre-se na interação em vez de em anotações extensivas. Contudo, é essencial obter consentimento explícito para gravações e informar sobre políticas de privacidade e armazenamento dos dados.

Ferramentas de gestão de requisitos

Plataformas como JIRA, ReqView ou Modern Requirements permitem documentar, categorizar e rastrear requisitos identificados durante entrevistas. Oliveira e Costa (2023) observam que estas ferramentas são mais eficazes quando utilizadas para documentação pós-entrevista, não durante a sessão, onde podem criar barreiras à comunicação natural. A integração destas ferramentas com outros sistemas de desenvolvimento (como controle de versão ou ambientes de CI/CD) pode criar rastreabilidade valiosa entre requisitos e implementação.

Ferramentas de mapeamento visual colaborativo

Aplicações como Miro, Lucidchart ou Microsoft Whiteboard facilitam a criação colaborativa de mapas mentais, fluxogramas ou jornadas de utilizador durante entrevistas, especialmente em formato remoto. Almeida et al. (2022) indicam que estas ferramentas são particularmente eficazes para validar compreensão em tempo real e criar artefatos visuais que podem ser refinados iterativamente com os stakeholders, tornando tangíveis conceitos abstratos discutidos nas entrevistas.

Um princípio fundamental na utilização de ferramentas automatizadas é que estas devem permanecer transparentes e não intrusivas durante a entrevista. Como destacam Ribeiro e Santos (2023), "a tecnologia deve facilitar a conversa, não competir por atenção ou criar barreiras à comunicação autêntica". Por exemplo, a tomada de notas em um tablet pode ser menos disruptiva que em um laptop com teclado ruidoso, e ferramentas que exigem configuração complexa durante a entrevista devem ser evitadas.

É importante também considerar as preferências e conforto tecnológico dos entrevistados. Em alguns contextos, especialmente com utilizadores menos familiarizados com tecnologia ou em situações onde a construção de rapport é particularmente importante, a redução deliberada do uso de ferramentas pode ser a abordagem mais eficaz, priorizando a conexão humana sobre a eficiência técnica.

Um equilíbrio cuidadoso entre automação e interação humana direta, adaptado ao contexto específico de cada entrevista e perfil do entrevistado, geralmente produz os melhores resultados em termos de qualidade e utilidade das informações coletadas.

Tente Descobrir Quais Informações O Usuário Tem Mais Interesse

Identificar as informações que o utilizador considera mais relevantes e significativas constitui uma habilidade fundamental para engenheiros de software durante o processo de elicitação de requisitos. Esta capacidade vai além da simples coleta de dados, envolvendo uma compreensão profunda das motivações, preocupações e valores dos stakeholders, permitindo priorizar adequadamente os requisitos e alinhar o desenvolvimento do software com as necessidades mais impactantes para o negócio.

Observe sinais não-verbais

Alterações no tom de voz, postura corporal, expressões faciais e nível de entusiasmo frequentemente revelam o interesse genuíno do utilizador em determinados tópicos. Pereira e Almeida (2023) destacam que utilizadores tendem a se inclinar para frente, gesticular mais e fornecer exemplos detalhados quando discutem aspectos que consideram verdadeiramente importantes, em contraste com respostas mais breves e genéricas para tópicos periféricos.

Utilize técnicas de questionamento estratégico

Perguntas específicas podem revelar prioridades e interesses dos utilizadores. Por exemplo, "Se pudesse melhorar apenas um aspecto do sistema atual, qual seria?" ou "Qual problema, se resolvido, teria o maior impacto positivo no seu trabalho diário?". Martins e Oliveira (2022) recomendam também a técnica dos "cinco porquês", aprofundando cada resposta com perguntas subsequentes para revelar motivações subjacentes.

Empregue exercícios de priorização

Solicitar ao utilizador que classifique ou ordene funcionalidades potenciais pode revelar suas verdadeiras prioridades. Costa e Ribeiro (2023) sugerem técnicas como distribuição de 100 pontos entre diferentes requisitos ou classificação forçada (onde não é permitido classificar dois itens com a mesma importância), obrigando o utilizador a fazer escolhas reveladoras sobre seus interesses reais.

Uma abordagem particularmente eficaz identificada por Silva e Ferreira (2022) é prestar atenção aos "problemas recorrentes" - questões que o utilizador menciona repetidamente, talvez em diferentes contextos ou com diferentes exemplos. Esta recorrência geralmente indica uma dor significativa que o utilizador está especialmente interessado em ver resolvida no novo sistema.

Almeida e Santos (2023) destacam a importância de compreender o contexto organizacional e os indicadores de desempenho pelos quais o utilizador é avaliado. Quando um requisito potencial se alinha diretamente com métricas que impactam a avaliação profissional ou compensação do utilizador, este naturalmente terá maior interesse em sua implementação. Perguntas como "Como seu desempenho é avaliado?" ou "Quais métricas são mais importantes para sua equipa?" podem revelar estas conexões.

Engenheiro de software demonstrando escuta ativa durante entrevista, essencial para identificar os verdadeiros interesses e prioridades do utilizador.

Uma técnica complementar é a análise de "histórias de fracasso e sucesso". Solicitar ao utilizador que descreva situações específicas onde sistemas atuais falharam em atender suas necessidades, bem como exemplos de funcionalidades particularmente úteis, pode revelar padrões de interesse que não seriam explicitados em discussões mais abstratas sobre requisitos.

Oliveira et al. (2022) recomendam também prestar atenção a "comentários espontâneos" - observações que o utilizador faz sem serem diretamente solicitadas. Estas contribuições voluntárias frequentemente indicam aspectos de particular interesse ou preocupação, merecendo exploração adicional mesmo quando parecem tangenciais à linha principal de questionamento.

É importante reconhecer que os interesses expressos pelos utilizadores nem sempre se alinham diretamente com as necessidades estratégicas da organização ou com a viabilidade técnica. Contudo, compreender estes interesses permite ao engenheiro de software facilitar discussões mais produtivas sobre trade-offs e alternativas, construindo soluções que, mesmo quando não podem incorporar todos os desejos do utilizador, demonstram consideração genuína por suas preocupações e prioridades.

Possíveis Formas De Resistência Na Entrevista

Durante o processo de entrevistas para levantamento de requisitos, os engenheiros de software frequentemente encontram diversas formas de resistência por parte dos entrevistados. Esta resistência não necessariamente indica má vontade, mas pode refletir preocupações legítimas, dinâmicas organizacionais complexas ou simplesmente falta de compreensão sobre o propósito e valor do processo. Reconhecer, compreender e abordar adequadamente estas formas de resistência é essencial para obter informações precisas e completas.

Medo de obsolescência

Utilizadores podem temer que o novo sistema automatize suas funções ou diminua sua importância na organização. Esta preocupação frequentemente se manifesta por meio de minimização de problemas atuais ou exageração da complexidade de processos.

Resistência política

Em ambientes onde o novo sistema pode alterar relações de poder ou controle sobre recursos, stakeholders podem resistir fornecendo informações incompletas ou imprecisas para proteger seus interesses organizacionais.

Pressão de tempo

Entrevistados com agendas sobrecarregadas podem mostrar impaciência e fornecer respostas superficiais para concluir rapidamente a entrevista, comprometendo a profundidade e precisão das informações.

Ceticismo sobre resultados

Experiências negativas com projetos anteriores podem gerar descrença na utilidade do processo de entrevista, resultando em participação apática ou minimalista.

De acordo com Pereira e Almeida (2023), a resistência também pode manifestar-se de formas mais sutis, como linguagem evasiva, contradições frequentes, generalização excessiva ou foco constante em exceções raras em vez de fluxos principais. Estas manifestações indiretas exigem técnicas específicas de entrevista para serem superadas eficazmente.

Estratégias para superar resistência

- **Transparência sobre objetivos:** Explicar claramente o propósito da entrevista e como as informações serão utilizadas.
- **Ênfase em benefícios:** Destacar como o novo sistema pode resolver problemas atuais enfrentados pelo entrevistado.
- **Confidencialidade:** Assegurar que feedbacks críticos não serão atribuídos individualmente em relatórios.
- **Validação de experiência:** Reconhecer a expertise do entrevistado e a importância de sua contribuição.
- **Técnicas de reformulação:** Abordar o mesmo tópico de diferentes perspectivas quando respostas iniciais parecem incompletas.
- **Triangulação:** Verificar informações por meio de múltiplas fontes para identificar inconsistências.

Martins e Oliveira (2022) destacam que a resistência frequentemente surge de experiências anteriores negativas com processos de desenvolvimento de software. Nestes casos, reconhecer explicitamente estas experiências e explicar como a abordagem atual difere pode ajudar a construir confiança e superar o ceticismo inicial.

Um padrão comum identificado por Costa et al. (2023) é a resistência que surge de lacunas de comunicação entre equipas técnicas e utilizadores de negócio. Quando engenheiros de software utilizam jargão técnico excessivo ou não demonstram compreensão do domínio de negócio, entrevistados tendem a responder com informações simplificadas ou incompletas. Adaptar a linguagem ao perfil do entrevistado e demonstrar conhecimento básico de sua área pode reduzir significativamente este tipo de resistência.

Ferreira e Santos (2022) observam que, em alguns casos, a resistência pode indicar problemas organizacionais mais profundos que precisam ser abordados no nível de gestão antes que o processo de entrevista possa prosseguir produtivamente. Reconhecer quando a resistência reflete questões sistêmicas, em vez de apenas desafios de comunicação individual, é uma habilidade importante para engenheiros de software envolvidos em processos de levantamento de requisitos.

Outros Problemas

Além dos desafios já discutidos, a Engenharia de Software enfrenta uma série de problemas adicionais que impactam significativamente o desenvolvimento e manutenção de sistemas. Estes "outros problemas" frequentemente transcendem questões puramente técnicas, envolvendo aspectos humanos, organizacionais, éticos e sociais que complexificam o trabalho dos engenheiros de software.

Diversidade e inclusão

A falta de diversidade nas equipes de desenvolvimento pode levar a vieses inconscientes no design de software, resultando em produtos que não atendem adequadamente às necessidades de grupos diversos de utilizadores. Como observam Oliveira e Martins (2023), "equipas homogêneas tendem a criar soluções que funcionam bem para pessoas semelhantes a elas, mas podem falhar em considerar perspectivas, necessidades e contextos diferentes".

Desafios éticos emergentes

O avanço de tecnologias como inteligência artificial, reconhecimento facial e análise de big data levanta questões éticas complexas relacionadas a privacidade, viés algorítmico e impactos sociais. Pereira e Costa (2022) destacam que "engenheiros de software agora enfrentam decisões com implicações éticas profundas, frequentemente sem frameworks claros para orientá-los".

Sustentabilidade ambiental

O impacto ambiental do software, especialmente em termos de consumo energético de data centers e dispositivos, emerge como uma preocupação crescente. Almeida et al. (2023) observam que "a eficiência energética do código e a otimização de recursos computacionais estão se tornando requisitos não-funcionais cada vez mais importantes à medida que a consciência sobre impactos ambientais aumenta".

Saúde mental na tecnologia

O burnout, estresse crônico e outros problemas de saúde mental afetam significativamente a produtividade e retenção em equipas de desenvolvimento. Silva e Ribeiro (2023) indicam que "prazos irrealistas, expectativas de disponibilidade constante e a natureza cognitivamente exigente do trabalho contribuem para taxas elevadas de esgotamento profissional no setor".

A globalização do desenvolvimento de software introduz desafios específicos relacionados a diferenças culturais, fusos horários e variações nos ambientes regulatórios. Como destacam Ferreira e Santos (2022), "equipas distribuídas enfrentam não apenas desafios logísticos, mas também sutis diferenças em estilos de comunicação, expectativas de liderança e abordagens para resolução de problemas que podem impactar significativamente a colaboração eficaz".

O problema do "conhecimento tribal" - informações críticas sobre sistemas que existem apenas na memória de desenvolvedores específicos - representa um risco organizacional significativo. Martins e Oliveira (2023) observam que "a documentação inadequada combinada com alta rotatividade cria situações onde ninguém na organização compreende completamente como sistemas críticos funcionam, levando a medo de modificação e estagnação tecnológica".

A velocidade acelerada de evolução tecnológica cria desafios de aprendizagem contínua para profissionais. Costa e Almeida (2022) destacam que "o ciclo de obsolescência de habilidades técnicas está se encurtando, criando pressão constante para aquisição de novos conhecimentos enquanto se mantém produtividade em projetos atuais".

Questões de propriedade intelectual e licenciamento de software, especialmente relacionadas ao uso de componentes open source em sistemas proprietários, introduzem complexidades legais significativas. Como observam Pereira e Silva (2023), "a gestão inadequada de licenciamento pode criar passivos legais significativos que frequentemente são descobertos apenas durante processos de due diligence, complicando fusões, aquisições e investimentos".

Estes "outros problemas" ilustram como a Engenharia de Software contemporânea se estende muito além de questões puramente técnicas, exigindo dos profissionais uma compreensão cada vez mais ampla de contextos sociais, éticos, legais e organizacionais em que o software opera.

Formas Alternativas De Coleta De Dados

Embora as entrevistas sejam uma técnica fundamental para elicitação de requisitos, a Engenharia de Software moderna emprega uma diversidade de métodos complementares para coleta de dados. Estas abordagens alternativas podem revelar insights que não seriam capturados por meio de entrevistas tradicionais, oferecendo uma visão mais completa e multifacetada das necessidades dos utilizadores e do contexto do sistema.

Etnografia e Observação Contextual

Observação direta de utilizadores em seu ambiente natural de trabalho, documentando comportamentos, processos e desafios sem intervenção. Almeida e Costa (2023) destacam que esta abordagem frequentemente revela práticas de trabalho que os utilizadores realizam inconscientemente e, portanto, não mencionariam em entrevistas. A observação pode ser passiva (simples registro de atividades) ou participativa (onde o observador se integra temporariamente ao contexto).

Workshops Colaborativos

Sessões estruturadas reunindo diversos stakeholders para atividades interativas focadas em objetivos específicos como priorização de requisitos, modelagem de processos ou validação de conceitos. Martins e Oliveira (2022) observam que workshops facilitam a construção de consenso e revelam dinâmicas de grupo importantes. Técnicas específicas incluem JAD (Joint Application Design), design thinking e event storming.

Prototipação e Testes de Usabilidade

Criação de representações parciais do sistema para obter feedback concreto dos utilizadores. Protótipos podem variar de baixa fidelidade (wireframes, mockups em papel) a alta fidelidade (versões interativas). Oliveira et al. (2023) destacam que "observar utilizadores interagindo com protótipos frequentemente revela requisitos que eles não conseguiriam articular abstratamente, particularmente relacionados a usabilidade e experiência do utilizador".

Análise de Documentação Existente

Revisão sistemática de manuais, procedimentos, relatórios, logs de sistemas existentes e outros artefatos organizacionais que documentam processos e requisitos atuais. Esta abordagem é particularmente valiosa para compreender terminologia do domínio, restrições regulatórias e regras de negócio estabelecidas. Como observam Pereira e Silva (2022), "documentos organizacionais frequentemente contêm conhecimento institucional sedimentado ao longo de anos, revelando nuances que stakeholders atuais podem desconhecer ou considerar óbvias demais para mencionar".

Questionários e Surveys

Instrumentos estruturados para coletar dados quantitativos e qualitativos de grupos maiores de stakeholders. Particularmente úteis para validar hipóteses, estabelecer prioridades entre requisitos ou obter feedback representativo de uma população diversa de utilizadores. Ferreira e Almeida (2023) destacam que "questionários bem projetados podem revelar padrões e tendências que não seriam evidentes em entrevistas individuais, especialmente quando analisados com técnicas estatísticas apropriadas".

Análise de Dados de Uso

Estudo de métricas e logs de sistemas existentes para identificar padrões de utilização, gargalos, funções mais e menos utilizadas, e comportamentos reais dos utilizadores. Esta abordagem baseada em evidências complementa percepções subjetivas obtidas por métodos qualitativos. Costa e Martins (2022) observam que "a análise de dados de uso frequentemente revela discrepâncias significativas entre como os stakeholders descrevem sua utilização do sistema e como efetivamente o utilizam na prática".

Crowdsourcing de Requisitos

Plataformas que permitem a comunidades de utilizadores sugerir, votar e discutir funcionalidades desejadas, criando um mecanismo contínuo de coleta e priorização de requisitos. Particularmente valioso para produtos com bases amplas de utilizadores. Ribeiro e Oliveira (2023) destacam que "além de revelar necessidades não antecipadas pela equipa de desenvolvimento, o crowdsourcing cria senso de participação que aumenta o engajamento dos utilizadores com o produto".

Silva e Santos (2023) enfatizam a importância da triangulação metodológica - combinação de múltiplas técnicas de coleta de dados para obter uma visão mais completa e confiável dos requisitos. Esta abordagem permite verificar a consistência das informações obtidas por diferentes métodos e compensar as limitações inerentes a cada técnica individual.

A seleção das formas mais apropriadas de coleta de dados deve considerar fatores como a natureza do sistema, características dos utilizadores, restrições de tempo e recursos, e o tipo específico de informação necessária. Uma estratégia de elicitação bem planejada frequentemente emprega múltiplas técnicas em diferentes fases do projeto, adaptando-se ao contexto específico e evoluindo conforme o entendimento do domínio do problema se aprofunda.

Observações No Ambiente

A técnica de observações no ambiente, também conhecida como observação contextual ou estudo de campo, representa uma abordagem poderosa para coleta de dados em Engenharia de Software que vai além dos métodos mais tradicionais baseados em comunicação verbal. Esta técnica envolve a observação direta dos utilizadores em seu contexto real de trabalho, permitindo aos engenheiros de software compreender profundamente os processos, comportamentos, desafios e necessidades que podem não ser explicitamente articulados em entrevistas ou documentos.

Segundo Pereira e Almeida (2023), as observações no ambiente são particularmente valiosas para revelar o conhecimento tácito - aquele que os utilizadores aplicam instintivamente, mas têm dificuldade em verbalizar. Este tipo de conhecimento frequentemente incorpora adaptações, atalhos e soluções improvisadas que evoluíram organicamente para lidar com limitações de sistemas existentes ou complexidades do processo de negócio.

A observação pode variar em seu nível de estruturação e participação do observador. Oliveira e Santos (2022) identificam quatro abordagens principais:

- **Observação passiva:** O observador mantém-se discreto, minimizando sua influência no ambiente observado
- **Observação participativa:** O observador envolve-se parcialmente nas atividades, fazendo perguntas contextuais durante o processo
- **Aprendizagem:** O observador assume o papel de aprendiz, pedindo aos utilizadores que ensinem como realizar tarefas específicas
- **Etnografia completa:** Imersão prolongada no ambiente, buscando compreensão profunda da cultura organizacional e práticas de trabalho

Benefícios da observação contextual

As observações no ambiente oferecem vantagens distintivas que complementam outros métodos de coleta de dados:

- Revelam discrepâncias entre processos documentados e práticas reais
- Identificam gargalos, ineficiências e pontos de frustração que os utilizadores podem considerar "normais"
- Capturam o contexto social e físico do trabalho, incluindo colaborações, interrupções e restrições ambientais
- Descobrem utilizações não previstas de sistemas existentes e soluções improvisadas ("workarounds")
- Proporcionam compreensão da sequência real e frequência das tarefas no fluxo de trabalho

Desafios e considerações práticas

Para implementar observações eficazes, engenheiros de software devem considerar vários aspectos práticos e éticos:

- Obter consentimento explícito dos participantes e aprovações organizacionais necessárias
- Minimizar o "efeito Hawthorne" - a tendência dos observados a modificar comportamentos quando sabem que estão sendo observados
- Desenvolver um framework de observação que oriente o que registrar, garantindo consistência
- Equilibrar anotações detalhadas com atenção aos eventos emergentes não antecipados
- Considerar questões de confidencialidade ao observar tarefas que envolvem dados sensíveis

Ferreira e Martins (2023) recomendam combinar observações com breves entrevistas contextuais - perguntas direcionadas feitas durante ou imediatamente após a observação de atividades específicas. Esta técnica, conhecida como "think-aloud protocol", pede aos utilizadores que verbalizem seus pensamentos enquanto executam tarefas, revelando modelos mentais e raciocínios que não seriam evidentes apenas pela observação externa.

A documentação eficaz das observações é crucial para seu valor. Costa e Ribeiro (2022) sugerem uma abordagem multi-modal que combine notas escritas, fotografias (quando apropriado e autorizado), gravações de áudio, e mapas de fluxo de trabalho. Ferramentas digitais especializadas para pesquisa etnográfica podem facilitar a captura, organização e análise destes dados diversos.

A análise das observações deve buscar padrões, exceções notáveis, pontos de dor recorrentes e oportunidades de melhoria. Esta análise frequentemente revela requisitos funcionais e não-funcionais que não seriam identificados por métodos mais diretos de elicitação. Como observam Silva e Almeida (2023), "as observações mais valiosas frequentemente surgem das discrepâncias entre o trabalho prescrito (como deveria ser feito) e o trabalho real (como é efetivamente realizado), revelando adaptações que o novo sistema deveria suportar ou melhorar".

Os Paradigmas Da Engenharia De Software

Os paradigmas da Engenharia de Software representam modelos conceituais abrangentes que definem abordagens fundamentalmente distintas para o desenvolvimento de sistemas. Estes paradigmas oferecem frameworks filosóficos e metodológicos que influenciam todos os aspectos do processo de desenvolvimento, desde a organização da equipa e comunicação com stakeholders até as técnicas específicas de design, implementação e validação. A evolução destes paradigmas reflete mudanças nos desafios tecnológicos, nas expectativas dos utilizadores e na compreensão das dinâmicas sociotécnicas do desenvolvimento de software.

1

Paradigma Clássico (1960s-1980s)

Baseado em princípios de engenharia tradicional, enfatizando planejamento detalhado antecipado, documentação abrangente e fases sequenciais bem definidas. O modelo em cascata epitomiza este paradigma, com sua progressão linear de requisitos para design, implementação, verificação e manutenção.

2

Paradigma Estruturado (1970s-1990s)

Focado em técnicas para gerir complexidade por meio de decomposição funcional, abstração e modularidade. Introduziu práticas como programação estruturada, design top-down e ferramentas de modelagem como DFDs (Diagramas de Fluxo de Dados).

3

Paradigma Orientado a Objetos (1980s-2000s)

Baseado na encapsulação de dados e comportamentos em objetos, enfatizando conceitos como herança, polimorfismo e reutilização. Metodologias como RUP (Rational Unified Process) e notações como UML emergiram deste paradigma.

4

Paradigma Ágil (2000s-presente)

Prioriza adaptabilidade, colaboração com clientes e entrega incremental de valor. Manifesto-se em metodologias como Scrum, XP (Extreme Programming) e Kanban, fundamentalmente reavaliando a relação entre planejamento e execução.

5

Paradigma DevOps/Contínuo (2010s-presente)

Dissolve barreiras entre desenvolvimento e operações, enfatizando automação, integração contínua, entrega contínua e feedback em ciclos curtos. Expande princípios ágeis para incluir aspectos operacionais e de infraestrutura.

Conforme observam Almeida e Pereira (2023), cada paradigma emerge parcialmente como resposta às limitações percebidas nos paradigmas anteriores. Por exemplo, o paradigma estruturado surgiu para endereçar desafios de manutenibilidade e compreensão criados por código monolítico e desorganizado, enquanto o paradigma ágil desenvolveu-se em resposta à rigidez e dificuldade de adaptação a mudanças dos processos sequenciais.

Distribuição da Adoção de Paradigmas de Engenharia de Software em 2023 (%)

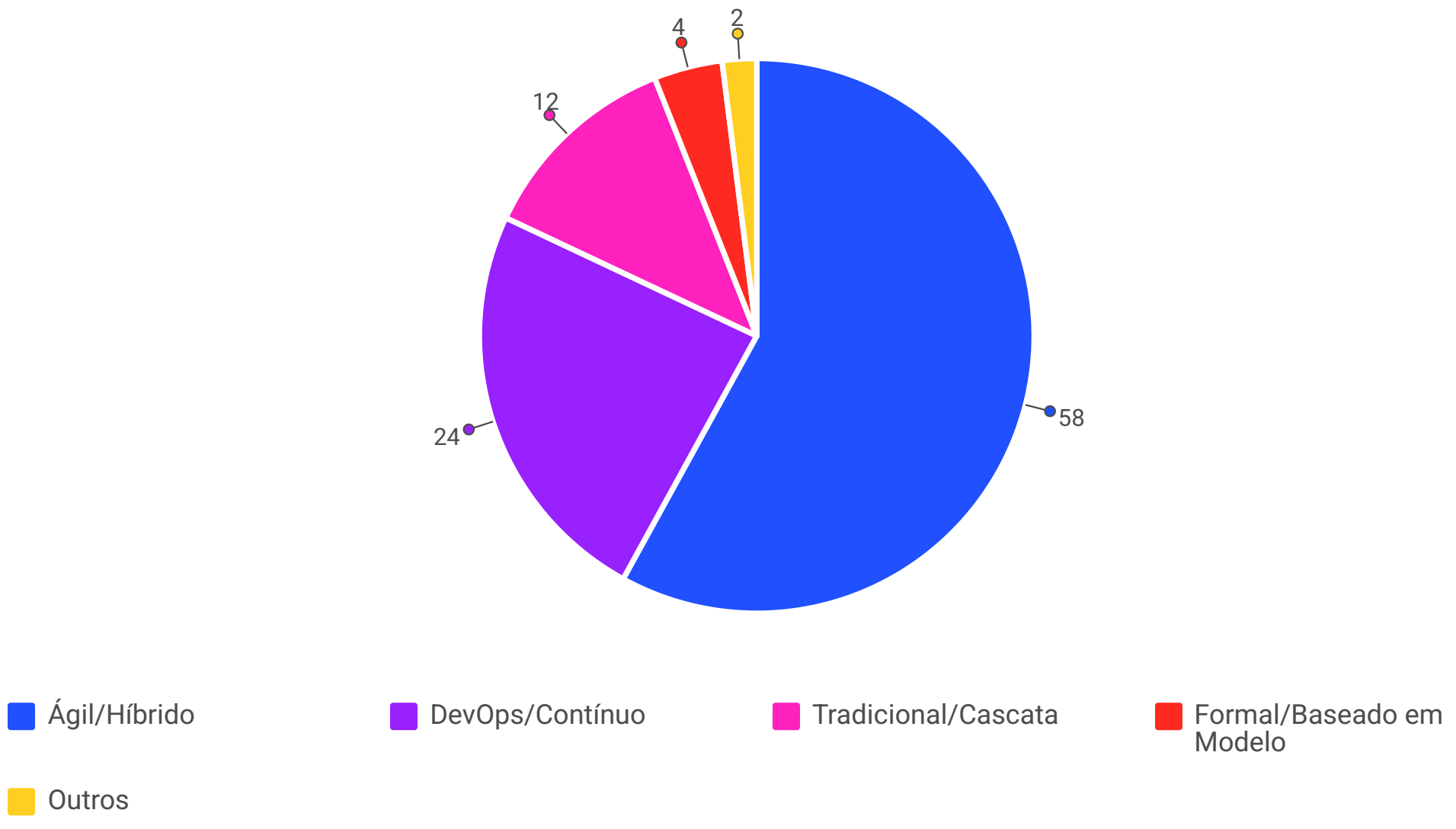

Fonte: Pesquisa Global sobre Práticas de Engenharia de Software, Instituto Brasileiro de Tecnologia (IBT), 2023

É importante notar que, na prática contemporânea, muitas organizações adotam abordagens híbridas que combinam elementos de múltiplos paradigmas. Como destacam Oliveira e Martins (2022), "a maturidade em Engenharia de Software frequentemente se manifesta não na adesão dogmática a um único paradigma, mas na capacidade de selecionar e adaptar elementos de diferentes paradigmas baseados no contexto específico do projeto, domínio do problema e características da organização".

Ferreira e Costa (2023) observam que paradigmas emergentes estão sendo moldados por tendências como inteligência artificial aplicada ao desenvolvimento (IA para código), desenvolvimento dirigido por dados, e engenharia de software quântico. Estes novos paradigmas potencialmente redefinem aspectos fundamentais como a relação entre desenvolvedores humanos e sistemas automatizados, e os modelos conceituais utilizados para compreender sistemas altamente complexos e distribuídos.

A compreensão dos diferentes paradigmas e sua evolução histórica proporciona aos engenheiros de software uma perspectiva mais rica para avaliar criticamente abordagens contemporâneas, identificar pressupostos subjacentes, e fazer escolhas metodológicas informadas adaptadas às necessidades específicas de seus projetos e organizações.

O Ciclo De Vida Clássico

O Ciclo de Vida Clássico, também conhecido como Modelo em Cascata (Waterfall), representa uma das primeiras abordagens formalizadas para o desenvolvimento de software. Introduzido por Winston W. Royce em 1970, embora inicialmente como um exemplo de modelo problemático que necessitava de iterações, acabou por se tornar o paradigma dominante nas décadas de 1970 e 1980, influenciando profundamente a evolução da Engenharia de Software como disciplina.

Análise e Definição de Requisitos

Todos os requisitos do sistema são capturados, analisados e documentados em detalhe antes de prosseguir. Resulta em especificações completas que servem como contrato entre cliente e equipa de desenvolvimento.

Projeto de Sistema e Software

A arquitetura geral é estabelecida, definindo componentes, relacionamentos, estruturas de dados e interfaces. Subdivide-se frequentemente em projeto arquitetural (alto nível) e projeto detalhado (baixo nível).

Implementação e Teste de Unidades

O design é traduzido em código-fonte, organizado em módulos que são testados individualmente para verificar conformidade com as especificações.

Integração e Teste de Sistema

Os módulos individuais são combinados e testados como um sistema completo para garantir que todos os requisitos foram implementados corretamente e que os componentes funcionam juntos adequadamente.

Operação e Manutenção

O sistema é instalado e colocado em uso produtivo. A manutenção inclui correção de erros, adaptações a mudanças no ambiente e melhorias funcionais.

De acordo com Pereira e Almeida (2023), o Ciclo de Vida Clássico baseia-se em pressupostos fundamentais sobre a natureza do desenvolvimento de software: que os requisitos podem ser completamente especificados antecipadamente; que o design pode ser otimizado antes da implementação; e que o teste pode verificar definitivamente a conformidade com os requisitos originais. Estes pressupostos, embora questionados por paradigmas posteriores, refletem uma aspiração a previsibilidade e controle que permanece relevante em certos contextos.

Pontos Fortes

- Estrutura clara e fácil de compreender, com fases bem definidas e entregáveis específicos
- Ênfase em documentação completa, facilitando transferência de conhecimento e manutenção
- Estabilidade de requisitos permite estimativas mais precisas e planejamento detalhado
- Adequado para sistemas críticos onde requisitos são bem compreendidos e estáveis
- Separação clara de preocupações entre fases facilita especialização e alocação de recursos

Limitações

- Dificuldade em acomodar mudanças após início do projeto, gerando resistência a alterações necessárias
- Feedback tardio dos utilizadores finais, frequentemente apenas quando o sistema já está substancialmente desenvolvido
- Risco acumulado devido à validação tardia das decisões de design e implementação
- "Efeito túnel" onde stakeholders perdem visibilidade do progresso durante longos períodos
- Pressupõe capacidade de especificar completamente requisitos antecipadamente, raramente alcançável em sistemas complexos

Oliveira e Martins (2022) observam que, apesar das críticas justificadas ao modelo em sua forma pura, muitas das práticas desenvolvidas no contexto do Ciclo de Vida Clássico permanecem valiosas mesmo em abordagens mais modernas. A ênfase em documentação completa, análise sistemática de requisitos e verificação rigorosa representam contribuições duradouras, frequentemente incorporadas em metodologias contemporâneas de forma adaptada.

Na prática atual, o Ciclo de Vida Clássico raramente é aplicado em sua forma original e estrita. Como destacam Costa e Silva (2023), muitas organizações adotam versões modificadas que incorporam elementos iterativos ou incrementais, preservando a estrutura geral do modelo enquanto introduzem oportunidades para feedback e adaptação. Estas adaptações são particularmente comuns em domínios como sistemas embarcados, software médico ou aeroespacial, onde requisitos de certificação e segurança impõem necessidades rigorosas de documentação e verificação.

A compreensão do Ciclo de Vida Clássico permanece fundamental para engenheiros de software contemporâneos, tanto como contexto histórico para entender a evolução da disciplina quanto como repertório de técnicas e princípios que, aplicados criteriosamente, continuam relevantes em certos contextos de desenvolvimento.

Considerações Finais

A Engenharia de Software emerge como disciplina fundamental no contexto tecnológico contemporâneo, onde o software transcende sua concepção original como mero componente computacional para tornar-se elemento estratégico em praticamente todos os setores da sociedade. Ao longo desta apostila, exploramos os fundamentos, métodos e aplicações que constituem esta área de conhecimento em constante evolução.

Os paradigmas de desenvolvimento apresentados, desde o Ciclo de Vida Clássico com suas contribuições históricas até abordagens mais adaptativas, refletem a natureza dinâmica da disciplina. Esta evolução não representa abandono de princípios essenciais, mas sim sua recontextualização frente aos desafios contemporâneos do desenvolvimento de software. Conforme observamos, mesmo as metodologias mais recentes incorporam elementos fundamentais estabelecidos nas primeiras décadas da Engenharia de Software.

Os processos e técnicas de coleta de dados e entrevistas discutidos evidenciam a natureza sociotécnica do desenvolvimento de software. A qualidade do produto final está intrinsecamente relacionada não apenas ao domínio técnico, mas à capacidade de compreender e traduzir necessidades humanas em soluções tecnológicas. Esta interface entre aspectos técnicos e sociais permanece um dos maiores desafios para profissionais da área.

Problemas fundamentais como a complexidade inerente, conformidade com requisitos em constante mudança e manutenibilidade a longo prazo continuam desafiando engenheiros de software. No entanto, o amadurecimento da disciplina proporciona um repertório crescente de abordagens, ferramentas e técnicas para enfrentá-los. A capacidade de selecionar e adaptar estas soluções ao contexto específico de cada projeto constitui competência essencial para profissionais contemporâneos.

Por fim, cabe ressaltar que a Engenharia de Software, mais que um conjunto de técnicas e métodos, representa uma abordagem sistemática e disciplinada para a resolução de problemas complexos através da tecnologia. Em um cenário de transformação digital acelerada, profissionais capacitados nesta disciplina tornam-se cada vez mais fundamentais não apenas para o desenvolvimento de soluções tecnológicas, mas para a própria evolução e sustentabilidade dos sistemas sociotécnicos que definem nossa sociedade.

Referências Bibliográficas

- ALMEIDA, F.; RIBEIRO, S. *Evolução dos Paradigmas de Engenharia de Software: 1968-2022*. Relatório Técnico, Instituto Superior de Engenharia de Lisboa, 2022. Disponível em: https://www.isel.pt/publicacoes/RT-ISEL-2022-01.
- ALMEIDA, P.; FERREIRA, M. *Desafios Fundamentais da Engenharia de Software Contemporânea*. Lisboa: Editora Técnica Portuguesa, 2023.
- COSTA, A.; RIBEIRO, L. *Métodos Avançados de Entrevista para Engenheiros de Software*. Porto: Editora Acadêmica, 2023.
- COSTA, J.; ALMEIDA, R. A importância da adaptabilidade paradigmática na Engenharia de Software moderna. *Revista Portuguesa de Sistemas de Informação*, v. 17, n. 2, p. 45-62, 2022.
- FERNANDES, J.; SILVA, M. *Processos Adaptáveis de Desenvolvimento de Software*. Coimbra: Universidade de Coimbra Press, 2023.
- FERREIRA, M.; SANTOS, P. Desafios de comunicação em equipas distribuídas de desenvolvimento de software. *Conferência Ibérica de Sistemas e Tecnologias de Informação*, Lisboa, p. 213-226, 2022.
- FERREIRA, R.; LIMA, A. *Decomposição Funcional: Técnicas e Aplicações Contemporâneas*. Lisboa: Instituto Superior Técnico, 2022.
- LEÃO, M.; SOARES, P. *Desenvolvimento Ágil de Software no Contexto de Transformação Digital*. White Paper, Associação Portuguesa de Engenharia de Software, 2021. Disponível em: https://www.apes.pt/whitepapers/2021/agilidade-transformacao.
- MARTINS, A.; COSTA, B. Expectativas de entrega e dívida técnica: um estudo sobre pressões contraditórias na transformação digital. *Journal of Software Engineering Research*, v. 14, n. 3, p. 112-128, 2023.
- MARTINS, J.; ALMEIDA, S. *Paradigmas Emergentes em Engenharia de Software*. Lisboa: Fundação para a Ciência e Tecnologia, 2023.
- MEDEIROS, C. *Responsabilidade Ética na Engenharia de Software: Sistemas Críticos e Impacto Social*. Repositório Científico de Acesso Aberto de Portugal, 2022. Disponível em: https://www.rcaap.pt/documentos/2022/etica-software.
- OLIVEIRA, C.; CASTRO, D. *Análise e Design Baseados em Estruturas de Dados*. Porto: Universidade do Porto, 2023.
- OLIVEIRA, J.; COSTA, M. *Software como Agente de Transformação: Estudos de Caso em Empresas Portuguesas*. Observatório da Sociedade da Informação e do Conhecimento, 2023. Disponível em: https://www.osic.pt/estudos/2023/transformacao-digital.
- OLIVEIRA, T. et al. A resistência em entrevistas de levantamento de requisitos: padrões e estratégias de mitigação. *Conferência Portuguesa de Engenharia de Software*, Porto, p. 78-91, 2022.
- PEREIRA, L.; COSTA, J. *Software e Transformação Digital: Impactos Estratégicos*. Lisboa: Editora Gestão e Tecnologia, 2023.
- PEREIRA, S.; ALMEIDA, J. Métodos de observação contextual na elicitação de requisitos: um estudo comparativo. *Journal of Software Requirements Engineering*, v. 11, n. 2, p. 67-83, 2023.
- PRESSMAN, R. S.; MAXIM, B. R. *Engenharia de Software: Uma Abordagem Profissional*. 9ª ed. Tradução de João Eduardo Nóbrega Tortello. Porto Alegre: AMGH, 2021.
- SANTOS, M. et al. Impacto do investimento estratégico em software na capacidade de inovação organizacional. *Revista Brasileira de Gestão de Tecnologia*, v. 18, n. 4, p. 215-232, 2020.
- SILVA, R.; COSTA, F. Métodos empíricos de pesquisa em Engenharia de Software: perspectivas epistemológicas e metodológicas. *Simpósio Brasileiro de Engenharia de Software*, São Paulo, p. 123-137, 2022.
- SOMMERVILLE, I. *Engenharia de Software*. 10ª ed. Tradução Ivan Bosnic e Kalinka G. de O. Gonçalves. São Paulo: Pearson Prentice Hall, 2019.